濱江日報
發行者特殊法人 哈市濱江日報社（道裡經緯街九號）
每月一元八角　每份七分　外埠照加郵費
總務局九五五〇　編輯局三一七〇　營業局二七九九

菲律賓共和國對美英宣戰
爲自由獨立之防衛遂起而參戰

（馬尼剌二十三日國通至急報）勞雷爾大總統，於二十三日午前十時，宣言菲島共和國與美英入於戰爭狀態。

勞大總統宣戰布告文

（馬尼剌二日發國通）勞雷爾大總統，於二十三日午前十時發表菲島共和國與美英入於戰爭狀態，同日午前十時，在馬拉卡尼安宮邸，群肅朗讀如次之宣戰布告文（圖爲勞雷爾大總統）

菲島國民當過去之外國支配下，於全期間，爲獲得自由與獨立繼續不屈不撓之努力，爲達成此目的，曾有兩次之戰爭，不斷實行革命。然於一九四三年十月十四日，菲島永年念願之自由與獨立，遂告達成。以共和國大總統對全世界之諸國民，實現親睦與融和，特向美合衆國請願，勿使戰火影及菲島，然而雖行如是請願，美國並英國，當對菲島之若干地域，由空中侵寇，侵害共和國之領土保全，更殺傷菲島市民，或破壞菲島人財產，今菲島不得不擁護獨立與領土保全，然菲島共和國，爲保持菲島之獨立與領土保全，與日本締結主權並領土相互尊重之日菲同盟條約。因而今菲島共和國大總統，勞雷爾，於一九四四年九月二十三日午前十時，宣言菲島共和國與美國並英國間入於戰爭狀態，茲立於戰爭之苛烈現實，余於此歷史的時間，衷心要求全菲島民支持政府，示以確固之忠誠也。現在吾等，克服一切，於強固團結之下，以擁護菲島之自由與獨立。

菲島共和國大總統　浩塞比勞雷爾

出擊我滿洲之敵機B29在華北被皇軍荒鷲擊墜

（上）B29之機關砲・（下）B29之殘骸（華北鄭莊）（登封東南約十公里）（關東軍報道部檢閱濟）

社說　重慶可憐的末路

蔣介石自中國事變勃發以來，即誤解日本對華之意圖，盲從美英等國之策動，遂致中國走上長期戰爭之一路，然日本之所求於中國者，初不過期望中國停止抗日教育，停止其對日仇視之諸施策，固爲兩鄰封間永久保持和平耳，不生悲慘鬥爭之意欲。其次有近衛公宣布之「三原則」，所謂政治獨立，經濟合作，軍事協防，均爲百利無一害之事，對於中國本身，至善理想也，迨至大東亞戰爭勃發後，大東亞各國共同宣言，雖然爲東亞指導國日本八紘爲宇理念之昇華，凡此等等，均爲尊重中國主權獨立，欲由美英多年壓榨之下，將中國救出，而後立於平等地位，以求亞洲諸民族共存共榮之目標，日華兩國，確立永久之邦交也。

然以蔣介石爲首之重慶政權，竟始終不能正確理解日本之眞意，徒以美英等國之口頭宣傳爲可靠，且盲信抗戰之結果能獲勝利，於是不惜割讓無限量之貴重權益於美英，以換取有名無實之低微援助，殊不知美英對於中國之目標，根本在於攫取戰後之支配權，尤其美國，自最近之歐洲戰局略示緊迫，東亞之反攻入於本格以來，對於中國之野心，竟已露骨的表現，大有旁若無人爲所欲爲之概，以往雖亦陰存侵略中國，攫取各種指導權利之心，爲了尊重重慶政權顏面，尚未全盤托出，而今目睹重慶軍之各路敗戰，重慶已至徹底仰求美國軍事援助之地步，於是立刻變以露出猙獰之本相，公然表示欲將重慶政權根本改組，先迫人望中心之蔣介石下野，然後欲以純親美式人物上台，組成一傀儡式之植民地政府，其性格當然不過如在美英之各亡命政權而已，對於自己之軍隊，既無權指揮，對於作戰更根本無發言權，戰後之運命，亦惟十足變成美國之屬領而已，縱然在此以上，亦將不過如印度澳洲之於英國，嗚呼重慶，所謂美華同盟作戰云者，結果不過如此，處於今日之重慶諸要人，當已醒矣，究竟誰是中國之敵人，日本乎，美國乎，想不待再言，已自明矣。

日本在華派遣軍，此次大攻勢發動之日，即堂堂聲明，日本軍行動之眞意，在於徹底擊滅公敵美國之在華軍隊，並共同盟者之中國抗日軍，對於不與美國合作之中國軍隊，絕對不以爲敵，即昔日曾受美國利用，一時的助其對日作戰之重慶軍，只要今後停止其與美軍之合作，不再對日軍抗戰，亦認其爲友，而不加討伐，是乃明白表示，日軍作戰之目標，在於徹底掃蕩在大陸上之敵美軍事勢力，同時對重慶系之軍人，即予以最後反省之機會，其寬大爲懷之處，能不令人感動乎？

乃蔣介石等，猶復盲信美空軍之可恃，以爲抗戰尚有勝望，對於日本之聲明，反有認爲態度緩化之意，於是共與美軍之合作，反更加積極化，不幸美軍毫無戰力之可言，且美國對渝軍用物資之援助，亦無誠意，於是各路大敗，先失長沙，陷洛陽，南北兩大關門，盡入日軍之手，既而沿海中樞抗戰據點溫州亦失、在華美空軍前進諸基地，衡陽等地相繼失守，現在華南方面之美空軍老巢桂林，又復迫至陷落之寸前，至此重慶軍官民未免一致恐慌動搖，若桂林一陷，則美空軍根本已失在中國大陸活動之餘地，同時重慶政權亦已至其命運結束之期矣，而不幸此命運之結束，並非由日本軍之手行之，乃係蔣介石盲信之十年之親近盟友美國大總統羅斯福之乘火打劫，想老蔣當共聽到美特使納爾遜，對其提出下野勸告案時，心中滋味，當難免有啼笑皆非之苦也。

不過，重慶今日尚未得謂眞正已至毀滅之境地，端看老蔣是否有見識，有膽量，重慶尚有相當數目之可戰軍隊，用以拒抗皇軍雖不可能，若以之對待少數之美國在華陸空軍，自尚不成問題。惟以彼等腦中所受美國之毒素已深，能否毅然反省，及早回頭一洗十年來叛逆東亞之錯誤，殊屬疑問，自拔乎？？沉淪乎？？重慶，老蔣！自己想想罷！

東亞諸民族協力對外戰爭乃歷史的盛事
日本決徹底援助菲律賓
帝國政府發表聲明

（東京二十三日國通）菲律賓共和國政府，由昨年十月十四日，於大東亞戰爭中獨立以來，矜恃爲東亞之雄邦，與帝國保持緊密之關係，着着整備內外施策，以圖國運之進展，蔚來大東亞戰爭逐次緊迫而形成重大化，如二十一日由於美空軍對首都馬尼剌之爆擊之戰火遂波及菲島本土，勞雷爾大總統，以菲島一千八百萬之民衆爲自由獨立，國土防衛，驟然對美英布告宣戰，於二十二日午前九時對全國施行戒嚴令，繼於二十三日午前十時，對美英布告宣戰，帝國政府，對菲律賓共和國，今回之舉，表示滿腔之敬意，於二十三日午後一時十五分發表帝國政府聲明，將帝國之所信，向中外闡明，今後愈益與同國鞏固提攜，本諸日菲同盟條約所示，對同國不惜凡有之協力援助，互相提攜，擊碎美英，以表明對建設大東亞全幅的協力態度。如斯菲島之參戰，大東亞之諸民族，擧大團結相攜從事有東亞解放之征戰，洵爲東亞有史以來之盛事也，今以菲島參戰，對東亞復興，其眞意絕大也。

情報局發表

（昭和十九年九月二十三日午後一時十五分）

帝國政府聲明

九月二十三日「菲律賓」國政府，對美國及英國，布告宣戰，茲當大東亞之戰局逐加苛烈之度，將迎決戰之期，一千八百萬「菲律賓」國民爲擁護其光輝之獨立，防衛祖國本土，驟然拔劍而起，同國政府布告宣戰，洵爲帝國所共感也。「菲律賓」國，自昨秋光榮之獨立具現以來，「勞雷爾」大總統親立陣頭，內則着着整備其內政，外與帝國以及東亞之諸國，緊密協力，而今毅然立於擊滅敵美英之第一線，於是大東亞之諸國諸民族，大和團結，相攜從事東亞解放之征戰，實爲有史以來之盛事，對東亞之復興，眞意見之盛事，殊堪期待者也。帝國由衷心翼念「菲律賓」國維持其名譽之獨立完遂國土之防衛，今後當與同國，愈圖提攜，基於日菲同盟條約所示，對「菲律賓」國表明不惜有協力與援助，並更行相攜，完遂戰爭粉碎敵美英，期向大東亞建設之途勇往邁進，茲將帝國政府之所信向中外聲明。

祈念南方之盟邦勇戰
張國務總理發表談話

當接得菲律賓國參戰之報於二十三日午後，張國務總理發表談話如左：

聆聞菲律賓共和國參戰之消息，爲大東亞總蹶起，實不勝欣喜之至，基於大東亞宣言大義明文，大東亞各國於鞏固之信念下，愈益邁進新東亞建設之途。當此長期間，苦於美英之桎梏下，菲律賓國民，昨年由於日本之援助，脫敵美之羈制，遂行光榮之獨立，今又直接從事東亞解放之聖戰，同國國民之感激，實莫大焉，於此大東亞會議之席上，對大總統勞雷爾，吐露「惡辣之美國之非道義情形，萬分憤慨」之語，而今於勞雷爾大總統之號令下，愈益立於第一線，此菲律賓全國民之敢鬥，確信可以實現，爲吾等同志之期待也。敵美之東亞侵略，與反攻企圖愈形露骨，今吾等務須以世紀之劍，擊碎敵美，將美英壓倒。而吾滿洲國，決意與大東亞諸國諸民族，愈益鞏固提攜，以對處苛烈化之戰局，戰力增強，倍加努力，祈念南方盟邦之勇戰，以期互相邁進最後勝利之途。（圖爲張總理）

敵美空軍大擧襲馬尼刺
被日軍擊墜三十架　擊破六架

（東京二十四日電）

大本營發表（昭和十九年九月二十二日十六時三十分）九月二十一日，有力之美機動部隊，出現于菲島東方海面，歷午前午後二次，以艦載機累計約五百架，空襲馬尼剌周圍地區。我部隊依迎戰予敵之損害，迄今判明如次：擊墜三十架（內不確實六架），擊破六架。我方未返原防二架，此外地上及船舶有若干損害。

（馬尼剌二十四日電）二十一日自午前九時半至十時半，亘二次，有敵艦上機戰炸聯合計數二百架，來襲馬尼剌附近，及庫拉克斯弗爾德，轟炸附近船舶及飛行場。日軍制空部隊，立刻與之邀擊，擊墜之敵機，火光四射，突入馬尼拉灣內者，爲數頗多。僅就在碇泊艦艇中之一艦，曾報告確實擊墜四架，總計擊墜二十四架（內中不確實者六架）。日未歸還者二架，而爲尊之犧牲。復於庫拉克斯弗爾德，由地上之火器可確認擊墜者確爲六架，空中之戰果頗巨。其詳細數目，正從事調查中。日方之損害，僅船舶沈沒一隻，起火者三隻，其他於地上之燃料，亦有若干之起火者。然被害極爲輕微。馬尼剌一般市民，對任何空襲能保持平靜之狀態，交通之連絡上，亦甚整然。繼之後於是日午後三時起至四時半，有敵艦上機計一百二十架，亘三次來襲馬尼剌附近之船舶，對飛行場，加以轟炸，至於日方之被害及敵遭受之損害，目下正調查中云。

（馬尼剌二十四日電）二十二日午前，來襲馬尼剌地區之敵機，其損害如左：對空砲火擊墜者七架（內不確實者四架），由空中戰擊墜者二架。

（馬尼拉二十二日國通電）敵艦上機，於二十二日又大擧來襲馬尼拉地區，自午前七時三十分至十時止，計亘四次，累計約二百架，轟炸港灣施設並飛機場，一部則對市街地施以掃射轟炸，並對巴茲布海克之比奴德教會附近，及日本大使館，投下炸彈，比奴德教會，竟爾歸於烏有，附近之菲人住宅，及華人住宅，多數亦被焚燬云。

（馬尼剌二十四日電）二十二日對於空襲馬尼剌方面之敵機，所與之損害，據其後所調查，此次擊墜共爲十九架，計由內地上砲火擊墜者十五架（內不確四架），擊破二架，由空中戰擊墜者二架云。

（馬尼剌二十三日電）自二十二日午前九時，戒嚴令施行後，大總統即掌握戒嚴令確實施行，必要之所有政治權限，行使該項行依現存各民政機關，爲應付緊迫之情事，設置新機關，使戒嚴令得以圓滑施行。又於戒嚴令施行之同時，將菲島全土分爲九戒嚴地區，（其中七地區與八月二十六日實施之七行政管區相同）此外在馬尼拉市，加比得，布朗里薩爾，加比巴得拉望，之土地中，其行政長官名爲該管區內之戒嚴司令官，則其隸下之市長並知事則任命爲戒嚴司令，他方代理至其他之二地區，則以馬尼拉市長爲第八地區以內務次官爲第九地區之戒嚴司令官。

菲島東方海上　發現敵空母群

（南西太平洋二十三日發國通）日軍航空部隊，於二十二日早朝，發見於菲律賓東方海面行動中之敵空母羣，遂對其果敢攻擊，捕捉大型空母數隻，與以猛烈之爆擊，其飛行甲板起火，予以甚大之損害。

梧州又被皇軍占領
鬱南連灘兩要地亦經占領

大本營發表（昭和十九年九月二十三日十五時二十分）華南方面之我部隊，自九月上旬以來，由西江兩側地區，及雷州半島方面，對重慶第七戰區軍，開始進攻作戰，於進擊中，九月二十二日，遂將梧州攻略。

（里斯本電）據二十二日之重慶路透電報，就自廣東省突入廣西省東部行動，報道謂：因日軍二十日迫至距廣西省關門梧州十六公里以內，以致該市遭到直接危險，並闊於西南方之雷州半島，每日郵報之重慶特派員報道如次：重慶軍當局，業承認日本軍，兩斷中國大陸之新作戰，其一部已到達桂林東北方六十公里，同時一部將香港與海南島間之陸上連絡，壓縮至一百四十餘公里，日軍爲實行全部閉鎖此間隙計，將廣西省東端部之西江重要港梧州攻陷，與自雷州半島席捲東北方之日軍，有連絡之必要。重慶司令部頃確認日軍到達梧州東北方十五公里云。

（里斯本二十二日發國通）重慶來電，重慶軍司令部，發表日本軍於九月二十二日占領梧州。

（華南前線基地報道班員二十三日發國通）向西江南岸地區西進中之日軍部隊，於二十二日占領德慶西南方約二十五公里之鬱南，又另一部隊，已將德慶南方二十公里連灘攻略矣。

容縣亦已攻下

（里斯本二十三日電）重慶之美聯特派員，就廣東，廣西省境方面之戰況，於二十二日曾有如次之報道：

重慶軍代言人，二十三日確認，日本軍占領西江右岸之梧州（廣東西方百三十公里，桂林東南三百公里）梧州攻略之日本軍，更向西方進擊中，並將向柳州方面開始進擊，由雷州半島席捲東北方之日本軍，共別動隊，突入廣西省內，已將梧州西南九十五公里之容縣占領，消息側稱，梧州與容縣之間隙，如果閉鎖，則日本軍可確信係由海南島起島，對香港劃一圓孤線，以是美軍地上作計畫，將爲之一變。

梧州爲廣西第一防衛要衝
其攻略之意義極爲重大

（東京電）呼應衡陽占領後，突破湖南廣西省境，由北方對桂林加以重壓之華中軍部隊，由南方廣東省西江兩側地區，續行怒濤進擊之華南軍精銳部隊，亦深深突進廣西省，於二十二日遂將爲廣西省重要據点之梧州攻略，敵之廣西省防衛態勢，於是遭受全面的崩壞之危矣，即由西江北岸湧進附近，開始行動，沿西江北岸進擊之日軍部隊，於十二日占領懷集，其次十五日突破廣西省境，占領信都，繼續急追敗敵，繼續突進，至二十二日午前十時，將抵抗之敵守備隊全滅，樹立攻略廣西省東南部，爲敵最大之要衝梧州縣城之偉功，此外向西江南岸地區進擊之日軍部隊，於十六日占領新興，二十日占領雲浮，德慶，更向省境，續行怒濤之進擊，更自八月以來，雷州半島方面，開始新行動，向廣西省南境間進擊中之日軍部隊，於十六日既已突入廣西省內，一面對廣西省境之敵抵抗，繼續急調之進擊，此外來自衡陽方面之華中軍精銳，已突破桂林東北方百公里之全縣一帶之敵，攻略要線，猛行突進廣西內省，斷由此數方面相繼突入，於此日軍巨大之戰略前，廣西省防衛態勢，今已形成徹底的混亂，歸諸日華南軍掌握中之梧州，位於廣西省南部，爲軍事政治，經濟，交通之最大據点，對於軍事方面，與桂林，柳州，南寧，用爲形成廣西省之四大戰略之據点。在渝美空軍，亦於張發設定大基地，今以同地之被日軍占領，其略々敗退之在渝美空軍，更不得再向奧地退撤矣，又梧州爲廣西，廣東兩省相結之交通，經濟之動，流於西江，交流点，爲由廣東省，廣西省東門戶，其桂林，柳州，貴陽等之奧地各都市，均以梧州爲中繼基地，且與廣東開港相結，以是梧州之占領，勿論廣西省或貴州省，共交通，經濟，均受莫大打擊也。

於德慶陷落之際
敵防衛線即已總崩

（華南前線電）自西江左岸山嶽地帶，長驅西入而急追出四會，驟慶方面敗走敵第百五十九，第百五十六兩師一部，約一千名，日軍部隊，二十日傍晚，進抵於西江德慶（驟慶上流約八十公里），於在側背，先遣部隊，業擊碎敵之頑強抵抗，而於同日夜十一時突入市內，開始掃蕩戰矣。主力部隊，亦相繼突入市內，已將該地一帶完全占領。德慶最近爲敵第三十五集團軍司令部所在地，努力防衛廣西，以阻止日軍進擊，實爲防衛之中樞，攻略此地，對於軍事方面有極重大意義。如斯沿西江在東北所布陣之四會，驟慶等堅壘，最近相繼趨於崩壞，更因日軍佔領德慶，於是廣西之防衛線，於茲遂趨於總崩潰。德慶位於西江左岸地區，人口約三萬云。

大陸作戰之第二段
桂林攻防戰即將開幕
皇軍由各方面完成攻略態勢

（上海電）極短時間，誘至衡陽西南地區重慶大軍擊潰之日精銳軍，如是衝入廣西省之門戶後，相繼奪取廣西省動脈湘桂鐵道上之敵據点，及至今日，竟已進至距桂林附近地方，而日華南軍，更相與策應，自南方進擊，是以挾攻廣西省東北部之狀態，日形進展，日軍攻略中國西南部敵軍牙城桂林態勢，亦已粗告完成，蓋至二十二日，於攻略全縣後，遠自湘桂鐵道南下之日主力部隊，刻在近迫之日桂林門戶興安中。此外占領湘南南部道縣之日軍，着着西進，刻即在脅迫全縣南方五十公里灌陽中，一部更自此南下，迫攻永明，江華兩地，威脅桂林之東方，他如自南方廣東省進攻之華南精銳部隊，沿東西貫穿廣西省西江進軍，既將攻略廣西省門戶梧州，更將驟進西北方懷集攻略，故此衝入信都後，廣西省門戶梧州，將益感脅威，然而永明，江華北軍與懷集，信都南軍之距離，今日僅爲四十公里。而中部猶有一軍進攻，故三方面之包圍圈日益縮小，行將收桂林於掌中。於是西南重鎮桂林之攻防戰，亦日趨熾烈矣。因此美蔣合空軍，極度狼狽。如呼號於日焦土爆擊之美空軍司令官陳納德，竟亦自行爆毀苦心完成之桂林航空要塞，退至柳州，擬設後抵抗陣，現在之桂林，已奉到蔣介石之死守親命，市民已全部退出，目下適急要塞化中，是以日軍大陸攻勢第二階段之桂林攻防戰幕，行將爲日本陸部隊揭除矣。

夜襲戰足使敵軍心膽俱寒
貝列留等三島戰況

（東京電）貝列留島：日軍守備部隊，於極熾烈之敵砲爆擊下依然死守飛行場北側之高地，及該島南端附近之陣地，繼續猛然敢鬥。日軍將兵，晝間則隱忍於敵之猛烈彈雨下，入夜則以多數之斬込隊至夜分，乃肉彈突擊，以資避去損害，及於敵線內，沖對敵予以戰，已使敵心寒膽落，日軍將兵捨身之夜襲，爲敵所恐懼，以砲兵及戰車爲主體，深築陣地，共戰戰兢兢，對日軍夜襲戰之準備狀況，至爲狼狽。當二十日拂曉，於猛烈炮爆擊掩護下，之敵以戰車數十輛爲先，向日軍陣地來襲，日軍奮戰之前，予以莫大之損害，而將其擊退，又十八，九兩日，於敵攻擊之際，日軍曾將其戰車六輛擊破起火。

安加烏爾島：戰鬥已益趨激烈，至二十日夜由帛琉本島展望，則見有多數之照明彈，終夜交織於安加烏爾島上空，將兵皆乘夜陰向敵陣續行果敢之肉彈攻擊，及至二十一日晨，敵艦艇之一部正侵入帛琉本島北端克斯爾之水陸。

摩羅泰島：日本守備隊亦相繼果敢之邀擊戰，然彼此間之態勢，卻無任何變化云。

三國條約紀念　擧行祝賀行事

（東京二十二日發國通電）日德意親善協會，當迎三國條約締結第三周年之二十八日，正午於帝國旅館擧開紀念會，由同紀念會席上，有小笠原會長，史達瑪德大使，歐梅亞斯林西民意大使，重光外務大臣之致辭，其次爲白鳥敏夫氏之講演，又由三十日午後一時起，在日比谷公會堂，擧開盟邦紀念講演會，由小笠原長生，德意志國民之激勵大講演，稻川美次，白鳥敏夫，四王天延孝各氏實行講演。

日婆羅洲最高指揮官
山脇中將進級大將

（東京二十二日國通電）婆羅洲方面陸軍最高指揮官山脇正隆中將，此次榮進大將，此旨二十二日由陸軍省發表如左：

山脇大將，以十七年十月，爲因飛機事故而陣歿之前田利爲大將之後任，補現職，由是以來，將近二年，對增產石油等資源，而爲戰爭兵站基地之重要婆羅洲軍政，大顯其手腕，依其功績，而得此次之榮進，與此同時，發表進級少爲之井藤清介，吉岡榮治郎，人見重光三大代，皆於第一線壯烈戰死者。

山脇大將略歷

今回榮進大將之山脇婆羅洲方面陸軍最高指揮官，爲陸士十八期之逸材，大卒業後，歷任中央要職，任坂垣陸相之次官時有敏腕之譽，昭和十四年十一月以兵團長立於華中第一線，十五年之宜昌攻略戰中，樹有偉功，由軍司令官授與感狀，嗣後任陸大校長，十六年九月任參謀本部附，此後暫告休息，十七年十月就現職，努力於石油等資源地帶之婆羅洲之再建，其功績至大，同期中有山下，阿南，岡部，藤江同大將，係山眞崎，本之有五藤等，阿部，松井，荒木五大莊之弟九期開始，現在日將中之大將共有十八人矣。

敵機來襲父島

（中部太平洋基地二十三日發國通）二十二日晝間，父島有B24十數機來襲，又帛琉本島，艦上戰機百五十機來襲。

哈爾濱市內代理店
正陽五道街　天育堂
正陽十四道街　德泰恒
道裡新城大街　永慶堂
同上　濟生
道外西大街五洲　恒興昌
南十六道街　大藥
同上　增壽堂
北十六道街
新城十四道街　廣元
正陽九道街　大德堂
正陽四十道街　福春堂

安埠九道　市大西街　電話二，一八二四

安坤丸是治療婦女經血不調的急效藥
安坤丸
調經　主治
經血不調　久不受孕　滑胎小產　經血三個月不止　二惡心　嘔吐氣滯　肝鬱氣滯　飲食減少　兩目眩暈　婦女一切
赤白帶下　腰腿酸疼　經前腹痛　經期不準　經血不足　經多經少　劇烈腹痛　夜睡不安　血色不正　因寒氣虛
肚腹疼痛　四肢無力　經期腹痛　經前錯後　心忙心跳　面黃體瘦　每遇行經　時常頭暈　氣衝血湧　居得各症
子宮寒冷　產後腹痛　經月後數　每日頭疼　心神煩躁　午後發熱　四肢酸冷　血崩血漏　皆能治之
安坤丸服三四日準有奇效不可思議的效驗
經病者一大盒即可重病者兩大盒足用
婦女救星　安坤丸
小盒二十五丸　大盒三十付
外埠函購郵費加四角

擊滅美英端在獻機

援戰情緒熱烈澎湃

青岡獻納協和必勝第二號機

爲期擊滅美英，建設東亞，完遂聖戰槍後，國民最高之援戰情緒，無過乎飛行機獻納運動之澎湃，自去年十二月八日大東亞聖戰紀念日，由協和會中央本部指導之下，全國遂即展開獻機運動，我濱江省竟造成獻機成績之首位，足資證明省民援戰情緒之熱烈矣，省下市縣旗獻機之成績，除哈爾濱市外，尚無協和必勝第二號航空機之獻納，隔昨（二十三日）由和會青岡縣本部長孫[illegible]魁，偕同青岡街協和會副會長高興富，禎祥村分會副分會長崔振彝，並縣協過杜二部員來省，結縣民總意之結晶航空機獻納金之十三萬圓，午正於省協會議室，向王省本部長，鯉沼事務長，舉行協和必勝青岡第二號航空機〇架，滑翔機〇架獻納傳達式，於省協全部職員及市內各弘報機關者濟會之下，莊肅隆重實行矣，此次縣旗青岡第二號獻納，開省下之先聲，可見縣民之對時局有徹底認識，堪稱其他縣旗之表率，誠令人感佩焉。茲簡述傳達式要點如左：

孫縣本部長致獻詞

「凝結縣民之總意，集結協和必勝號航空飛獻金十三萬圓，奉獻青岡第二號航空機〇架，滑空機〇架，敬望早日飛到陣前，假皇軍無敵之勇士操縱，擊滅美英盲夢之企圖野心，而完遂大東亞戰爭云」。

王省本部長致詞

當此大空決戰之今日，門立體戰之際，航空機之增加，乃爲當前最緊要之課題，我濱江省獻機成績，非常優良，至於協和必勝第二號獻納乃爲第一次，足證青岡縣民對國家認識之清楚，協和運動之徹底，同時亦可見縣本部，與民心把握之完善，余由衷心向青岡縣官民表示感謝於傳達式完了後所定手續於早期間內飛往前線，爲新飛行機之翔搏，帶去青岡縣援戰之熱情云。

杜芳春縣協部員報告獻機經過

航空機獻納運動，自康德十年十二月八日展開以來，縣民即高熱趨獻納決意，以全縣民之總力，而實施之，經鄰組全體之自興獻納，興關係方面之援助，至本年二月末，集結獻金十三萬元，於三月十八日詔書奉戴日獻納青岡第一號，以由協和會中央本部傳達於軍方矣，嗣後繼續進行獻納，經鄰組詔書奉戴日獻金，和各關係方面自動援助，逐月實施之，近鑒於戰局苛烈之發展，以塞班島皇軍玉碎之珍貴犧牲和敵美之狂圖狼山之盲夢，期以縣民全體力量，作殺敵之興奮劑，減宿敵美英，故加緊展開獻機運動，縮短獻納期間，將鄰組每月獻納金，作爲一次獻納，並得各方之援助，鮮民自動獻金，青年勤勞所得鋤草賃金獻納云。

零碎獻納結果，至八月末，復集結十三萬元，故於今日舉行協和必勝青岡第二號獻納傳達式，我青岡縣民，均有徹底之覺悟，最熱烈之精神，深切了解『明日十機不如今日一機』之意義，今後青岡第三號第四號，仍繼續舉行，總而言之，縣民之總意，欲多獻飛機，而擊滅美英云。

鯉沼事務長致詞

青岡縣本部長不辭勞苦，由遠道而來，余深表感謝，方才聽到職員之報告，鄰組及青年團之活躍獻金，熱心充滿天地，亦足見爲會員指導有方所致，自獻機以來，濱江省已達飛行機〇〇機，於本月二十日，余參加安達第一號命名式之際，可見飛翔安達上空之飛行機確爲最新銳性能最高之飛行機，以此飛行機確能擊滅敵之來襲B29型機，我們濱江省所獻納者，將來製成此等性能最高之飛行機，而擊滅敵之來襲醜夢，關於傳達式方面，因手續之麻煩，自獻納傳達式起，至命名日止，得需七八月之久，今後決定採取縮短期間方法，期向縣民傳達云。

以農產物集貨爲最重點

全國省長會議舉開

（新京電）全國省長會議已定於本月二十八日自午前於國務院講堂舉開，尤鑑於苛烈之決戰我國所負之戰力增強之重大使命，特以農產物集貨爲最重點，屆時中央方面有張國務總理，武部總務長官，各部大臣，及各部次長及關係官，地方方面各省長及新京特別市長，並特別招集農產生產縣之縣約八十名出席會議，會議日程首定午前由張總理及武部長官之訓示，山田關東軍司令官，三宅協和會中央本部長致詞，與農，經濟外各關係大臣之指示，午後以農產物集貨爲中心，進行懇談，本年度以天惠之豐收及農民出荷報國熱識之向上，必將以本會議爲契機，而展開必勝之集貨戰，決成果頗堪期待云。

強化國民儲蓄事宜

國民儲蓄增強月間

各金融機關實施增強行事

（新京電）國民儲蓄中央實踐委員會，爲再行提從儲蓄事宜，決以迄至本月底，爲國民儲蓄增強月間，而實施各種儲蓄增強方策，在本期中實施之主要事項，爲計畫舉開各省首腦部及關係機關代表者懇談會，派遣宗教教化團體講演，表彰儲蓄功勞者，懸賞募集標語與實話，舉開國務總理大臣及軍部參謀司長之講演大會等，各金融機關更在本月間中，特設親切月間，依下記要領，實施增強儲蓄。

一，銀行，興農金庫商，工金融合作社等，在本月於各營業所，規定十月間存款增加目標額。

一，滿洲生命保險會社展開保險契約之倍額獲得運動，概將從來平均一個月契約，金額之倍額，爲本月間中之各支社責任目標額，俾滿向對此之獲得。

一，大興公司在本月中努力販賣福壽彩票，同時努力於大興有獎儲蓄之新規成立。

一，金融機關特設積極回收儲蓄票，於十月末努力達到儲蓄票回收率之百分之八十。

又各省亦基於中央指示實施具體方策，茲誌中央指示方針如下，

一，增強儲蓄票之鄰組消化額，於本期間是正儲蓄票分配之不均衡，及徹底個人應能行之儲蓄，又爲期各個人之儲蓄適確，努力依據儲蓄票增加儲蓄各地域均努力增加消化儲蓄票五成乃至十成云。

爲增產木造船舶

東安省派遣造船戰士

「東安電」東安省勞務興國會爲增產木造船舶有益於決戰今日之輸送計，近獲土建協會之協力，已決選拔木工二百名遣向〇〇，從事勤勞奉仕半年間，其先發隊六十名，二十一日已乘午後十一時二十九分東安驛發列車，赴〇〇，此外更開第二隊預定九月末，第三隊十月末分別出發前往現地云。

文教審議會

舉開第一部會

（新京電）文教審議會第一部會，二十二日午前八時三十分，於國務院第一會議室舉開，第一部會委員長爲文教部大臣，田中幹事長以下各委員均行出席，就國務總理諮問事項之「我國教育之本義」慎重協議，該會議於二十三日仍繼續舉行云。

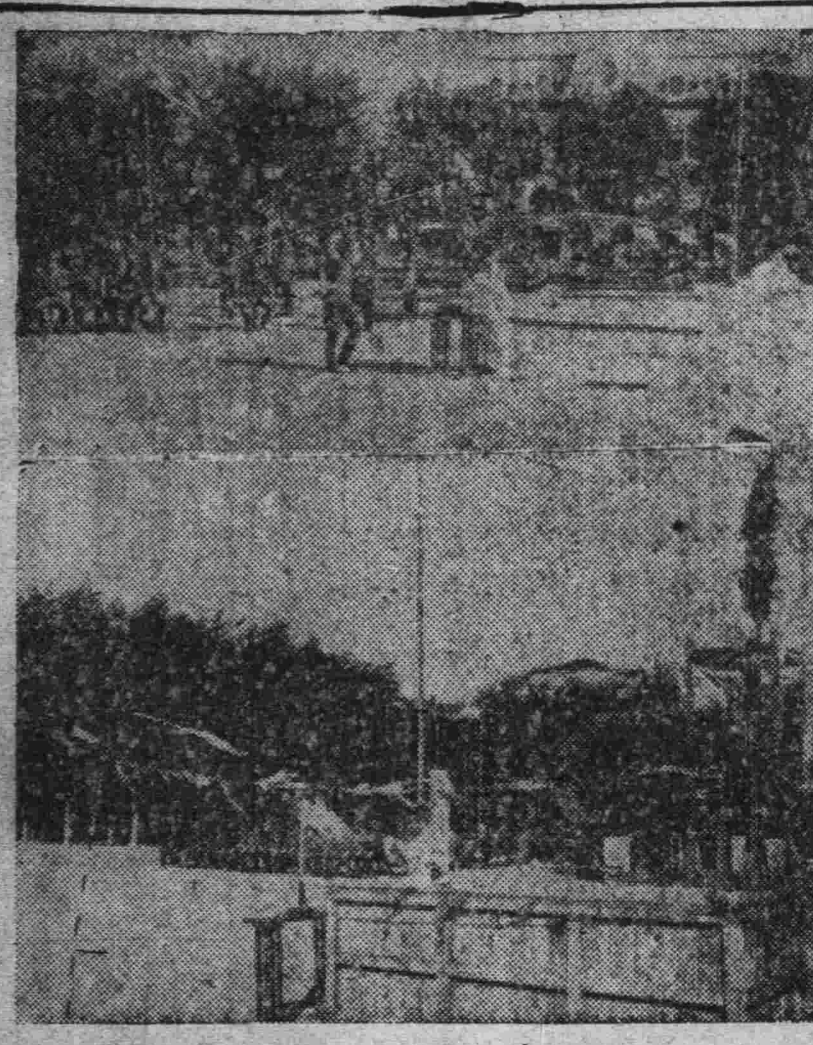

寫眞　爲秋季皇靈祭參拜神社之第四軍管區季司令官

秋高氣爽健兒顯身手

北新校舉開秋季練成會

當此秋高氣爽之際，正是槍後國民健兒鍊成之時，哈爾濱市公立北新國民學校及國民優級學校，由白景鮮校長指導之下，特於日昨（二十四日）午前八時起，開個秋季練成會，當地名望者，有于東傳家區長等多人出席，並有第五教育區各校長，以及各兒童家長等參列，遂行國民儀禮後，即開始競賽練成。

△午前之部　一，國民一年生徒步競走，二，國民二年生徒步競走，三，國民三年男生障碍競走，四，國民三年女生整裝競走，五，中隊男生總力，六，中隊男生救護競走，七，國民一年生遊戲，八，中隊男生增產運動，九，中隊女男生驅逐英美，十，優級一年女生遊戲，十一，國民一年女生遊戲，十二，中隊男生協和繼走，十三，國民二年男生遊戲，十四，中隊女生汲水競技，十五，中隊男生騎馬戰，十六，國民二年生遊戲，十七，教職員擊滅美英。

△午後之部　一，優級一年生厚生體操，二，中隊女生運球競走，三，中隊男女生行軍，四，國民四年生防護體操，五，來賓校四百米競賽預選，六，優級二年男生剛毅操，七，優級一年女生舞踊，八，優級二年男生體操，九，中隊女生傳令競走，十，優級二年男生遊戲，十一，中隊男生國防競技，十二，中隊男生四百米接力，十三，來賓校四百米接力決勝，十四，中隊男生強走，十五，來賓校八百米接力決勝，十六，來賓釣魚競走，十七，教職員競走，來賓校計有正陽校，惠黎校，南崗校，三棵樹校，太平橋校五校參加，兒童精神蓬勃，態度昂揚，師相輔導有方，遂成所期之目的，至午後四時許始行閉幕云。

爲期文盲逐漸根絕

實施識字讀書週間

（新京電）爲期文盲逐漸根絕，以資國運之進展計，文教部當局，曾積極制定本年度識字讀書週間實施要領，近已決定，自十月七日起至十月十二日止，爲識字讀書週間，於該週間內，展開官民一體之大國民運動，尤與本年特置重点於農村地區，利用學校（包含義塾，學舍）、宗教教化團體等，使農民習得國號，住所，姓名，及於出糧期所用之度量衡用之數字，並出糧上必須之文字，而都市方面則利用民衆講習所，或舉開講演會，座談會，展覽會等，說明識字之必要，此外鄰組，職場，並宗教教化團體，亦組成識字班，募集國民學校學生之作文，並對優秀者授與獎狀，更編成識字讀本，分農村篇與都市篇兩種，其措置可謂盡善盡美矣，故于肆國精神之昂揚，時局之認識，出糧之促進等，當有莫大裨益云。

再檢查防毒面具

未受檢者可赴商工會申請

當局鑑於當此苛烈戰局之下，爲增強國民防衛力起見，對於防毒面具之檢查，在哈市前此曾有兩國之實施，茲又由大陸科學院派遣檢查官在哈市道裏地段街商工大樓，實行第三次之檢查，同時對於不良防毒面具，加以修補，藉以增强其效力，希望市民備有防毒面具，在第一二兩次未受檢查者，速赴商工大樓出頭受檢爲要云。

併合東滿東興兩銀行

新設東滿洲銀行

「新京電」牡丹江市東滿銀行「資本金一千萬元，繳納四分之一」與圖們東興銀行「資本金百萬元全額繳納」兩行，最近因業務發展與規模擴大，前此於經濟部與東滿總省分署並中銀之斡旋下，進行合併交涉，結果兩行實見一致，決定合併一起，另設東滿洲銀行，資本金一千萬元，繳納四分之一，刻已獲得當局認可，乃於二十一日分別舉開臨時股東總會，通過該事，新銀行本店設於牡丹江，定於十一月一日正式成立云。

物資配給

中秋節即將來臨人間，哈爾濱市當局爲滿足滿系市民之所須，而歡慶此佳節起見，盡量向市民特配許多豐富美食，關於佳節所須之油，麵，糖，水菓等，早已向市民配給矣，茲特又配給肉類（豬肉或牛羊肉）其詳細辦法誌左：

一，配給數量

甲，綜合配給通帳｜每一冊綜合配給通帳，亦即是每戶市民，配給豬肉四百瓦，即滿秤八兩。

乙，特殊配給通帳｜一冊特殊配給通帳中記載之人數，如在二十個人以下者，則亦配給豬肉四百瓦，即滿秤八兩，記載之人數，超過二十個人以上者，每增十個人，則增配一百瓦，即滿秤二兩。

丙，回教滿系人｜配給數量與一般市民相同，惟肉類爲牛羊肉，另設配給店配給之。

二，配給日期｜自九月二十七日起至月末日止，計四日間逐日自早八時起，至午後五時止。

三，配給方法｜持綜合配給通帳或持特殊配給通帳，前往市當局所指定之配給店領取，自帶盛器。

四，配給場所｜按市民居住地之便，依市政之區域分區爲單位，分別配給之。茲將配給之商號名稱，及其地址以及所配給之區域，詳確錄下：

甲，一般者

△協和成，在道裡南市場五十號，配給北分區，許公分區市民。

△雙聚福，在新陽區安康街七十二號，配給安順分區，安奉分區，舊正陽河市民。

△東興恆，在道裡南市場七十三號，配給西分區，南分區，承德分區市民。

△成記，在道外太古十五道街，配給太古分區，新安分區市民。

△天成茂，在道裡南市場六十二號，配給撫順分區，地包分區市民。

△福盛昌，在新陽區民安街四十二號，配給公安分區，新正陽河分區市民。

△榮德號，在道裡南市場六十六號，配給東分區，安國分區市民。

△變合茂，在道裡炮隊街一百三十一號，配給工程分區市民。

△天合成，在新陽區安心街二百三十四號，配給安和分區市民。

△興合永，在道外太平街十四號，配給保定分區，水晶分區，南勳分區市民。

△德發永，在道外南新街十二號，配給南新分區，大新分區，仁里分區市民。

△興記，在道外太古七道街八十三號，配給永安分區，太古分區，南市場分區市民。

△天盛號，在道外北頭道街六十六號，配給大興分區，吳興分區，濤沿分區市民。

△春記，在道外正陽十七道街二十號，配給北新分區，尚樸分區，東原分區市民。

△日升久，在道外北五道街五號，配給北七道街分區，北十五道街分區，大同分區市民。

△天增東，在道外北三道街二十七號，配給定興分區，景陽分區，昇平分區市民。

△恆順成，在三棵樹車站街五十九號，配給三棵樹分區，大有坊分區市民。

△阜豐東，在南崗西安街六十四號，配給複華分區，司令分區，清明分區，進化分區市民。

△同聚盛，在南崗小賣市場，配給海城分區，車站分區，建設分區，吉林分區，奉天分區市民。

△福成祥，在馬家溝國課街五十號，配給潔靜分區，盧家分區，國課分區，靖國分區，文教堂分區，政分區，鼎新分區市民。

△齊家館，在道外太來街十五號，配給濱江分區，保障分區市民。

△同義興，在香坊安埠街四十號，配給香坊全區市民。

△變合成，在顧鄉屯吉星街十號，配給顧鄉全區市民。

△萬發成，在顧鄉屯吉星街二十四號，配給顧鄉全區同民。

△德合永，在江北馬家船口小興隆街，配給馬家分區市民。

△江北出張所志成利，在江北江平街，配給松浦全區市民。

△振興隆，在道外南十七道街五十三號，配給太平橋分區，新市分區市民。

△德增興，在道外北三道街魚市胡同，配給純化分區，太平分區市民。

乙，回教人｜任擇一家肉舖領配。

△順記，在南外北五道街三十八號。

△吉利湧，在太平街二號。

△吳家肉舖，在道外太古六道街一百八十五號。

△王家肉舖，在道外太古十五道街七十九號。

△德□永，在道外南十四道街十一號。

△福聚東，在香坊安埠街三十七號。

△義發祥，在太平橋太平大街六號。

△東聚祥，在顧鄉屯吉星街六號。

放送節目

康德十一年九月二十五日（星期一）

一一・三〇（新）學校放送

一一・四五（奉）職場體操

一一・五八（新）默禱

正午（東）報時

繼續（奉）平谷調大鼓　三下寒江（一五）

〇・三〇（新哈）報道

五・〇〇（東）報時

繼續（新哈）報道

五・三〇（哈）地方時間

六・〇〇（東）報時

繼續（新）學童新聞

繼續（奉）兒童劇

六・三〇（哈）家庭時間

六・四〇（奉）獨白小說

七・〇〇（東）報時

七・一〇（新）報道

繼續（新）時事述評

繼續（奉）奉派大鼓

繼續（新）話劇

九・〇〇（東）報時

九・一〇（新）報道

九・三〇（哈）地方時間

九・三五（奉）評詞　彭公案（一六五）

訃啓

訃啓者寒門不幸，室人余夫人於康德十一年九月二十二日（八月初六日）子時疾終哈爾濱內寢，距生於清光緒十六年二月初四日亥時，享年五十五歲，當軸女子玉英，玉蓉等，親視含殮，遵禮成服，謹於九月二十四日午後四時接三，九月二十五日（八月初九日）午前開弔，午後四時發引，卜於南崗極樂寺墓地安葬，值此節約奉公廢除虛禮之際，叨屬世誼寅友烟誼，厚蒙賜弔衛，感激無涯，所有賻惠一概懇辭

此告　恕不另訃

杖期生　王維周　拉淚拜啓

喪居道外中十一道街二五號　電話八八八一番

撤保聲明

啓者敝號現已歇業，所有從前出具一切擔保逕行作廢無效，特此聲明　馬家溝宣威街三十一號　修成和木枠廠啓

普生產院　道外南二道街東十三號　電話九四九〇
救生救急不分晝夜設備完全前在市立醫院產婦科服務多年
助產士　范佩蘭　電話九四九〇

哈爾濱道外正陽南三道街十二號
婦人科　產科　女醫師　諸楙午
內科　小兒科　醫師　李鍾鳳
病室完備　住院隨意　電話九〇四一
楙午醫院

（道外中五道街郵政局北鄰）
小兒科　內科　病室完備
天一醫院
院長南滿醫學士　陳萬通
另有醫師擔任產婦科　電話八〇七六

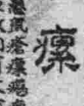
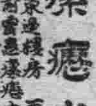
感謝治愈瘰癧之病
感謝治愈瘰癧

鼠瘡瘰癧特效藥
撲毒丹
屢服屢驗　百發百中
只以內服　不問輕重　當日見效　一服即愈
適應症
製造發賣　玉德藥店　奉天市北市場
哈爾濱市代理店
正陽五道街　天育堂
正陽街　好生堂
正陽街西頭　五洲大藥房
道外十道街　瑞昇德

適應症
服後當日立見神効
藥不在多有效則靈　價勿貪賤　好病爲功
福康膏
是婦科特效良藥
服後當日立奏奇効
全國各大藥房藥店均有代售
製造發賣元　國瑞藥房

濱江全省藥房均有代售
滋陰補腎丸

健腦補腎藥
服後全愈　必不再犯
主治　夢遺滑精　先天不足　腎虧陽萎　早洩萎靡　思想遲鈍　健忘善誤　神思恍惚　見事厭倦　久婚不孕　一孕久停　精寒精冷　精稀精薄　腰痠背痛　耳鳴眼花　頭暈目眩　專固精關　補陰益精　固斂正氣　補養腦力　強健神經　補諸虛　暖丹田　添精髓　壯腎水
定價　每盒十二付入國幣六元外埠函購另加郵費四角
製造發賣元　奉天市小東街三段（三八號）魁仁藥房
全滿市縣各大藥房均有代售
濱江代理　新京代理　天福洋行　育堂

慈光	國泰	麗都	大東亞	大光明
暫時停演	今日開演 中聯公司出品 霍元甲 陳娟娟 舒適主演	今日開演 中聯出品片 鸞鳳和鳴 周曼華 龔秋霞主演	今天兩場開演 上海中聯新片 霍元甲 陳娟娟 舒適主演	今日兩場開演 中聯公司出品新片 霍元甲 陳娟娟 舒適主演

大同	明星	亞洲	平安	大光
今日開演 滿映公司出品 萬世流芳 陳雲裳 高占非主演	今日開演 滿映公司出品 血濺芳跡 徐聰主演	今天開演 中聯公司出品 難兄難弟 韓蘭根主演	今日上演 中聯出品新片 霍元甲 陳娟娟 舒適主演	今日公演至二十七日止 樂亭皮影 加演滿映 李冠傑主演 龍虎門

保康醫院　道外景陽街六號　皮膚科　泌尿器科　外科　院長南滿醫學士　王維煥　本院爲鐵共濟會

凡吾醫院　道裡中國頭道街二十三號　診療科　皮膚科　泌尿器科　內外科　時間　上午十至一　下午一　星期日急病不限　院長南滿醫學士　凡吾劉德新　電話四二四六號

滿鐵指定醫院　增平內科醫院　院長　馬英泰　地址　道裡新城街二七號　電話一〇六九

泌尿器科　燕醫生醫社　住址　道外北七道街路西　自動電話九七一三